CONTENIDO.

11 diciembre de 2013

ENTORNO
NACIONAL.

ENTORNO NACIONAL

No hay duda de que uno de los principales objetivos del país es lograr un sector energético robusto, mediante el cual empresas y hogares se vean beneficiadas de un abasto suficiente y precios competitivos de los combustibles que se requieren para una eficiente actividad productiva del país. Sin duda esto fortalecería rápidamente los flujos de inversión, que a final de cuentas potenciará el ritmo de crecimiento económico y la posibilidad de una generación de empleos significativa en beneficio de las familias mexicanas.

ACTIVIDAD
ECONÓMICA DE
TIJUANA.

ENTORNO LABORAL.

La participación del capital privado en el sector petrolero no es un mero capricho, existe una necesidad real de complementar los esfuerzos de Pemex, toda vez que en las últimas décadas, la dinámica tecnológica ha llevado a la industria petrolera a desarrollar proyectos de mayor envergadura, como son los trabajos en yacimientos de aguas profundas, de gas de lutitas o incluso en campos maduros, de tal manera que la actividad petrolera se ha hecho mucho más compleja.

COMERCIO AL
MENUDEO.

Hacer que Pemex amplíe su capacidad de inversión para atender todos los proyectos que se pueden desarrollar, es poco probable. Esto ocasionaría el desvío de recursos que pueden seguir canalizándose a proyectos más rentables, como son para México los yacimientos en aguas someras.

Fortalecer al sector energético incidirá directamente sobre el desempeño de la actividad productiva. Fortaleciendo su actividad, el país verá beneficios de un abasto seguro de combustibles sin interrupciones, como pasó recientemente con el suministro de gas, y que pudo haber tenido una incidencia negativa en el PIB de aproximadamente un décimo de punto porcentual.

Hacer más productivo al sector de energía redundará en precios que pueden reflejarse en una mayor competitividad de las empresas mexicanas y por ende, en un mayor potencial de crecimiento económico, propiciando una mejora importante en el sector laboral del país.

CONTENIDO.

ENTORNO NACIONAL.

ACTIVIDAD ECONÓMICA DE TIJUANA.

ENTORNO LABORAL.

COMERCIO AL MENUDEO.

No acelerar la aprobación de la Reforma Energética implica retrasar su impacto sobre la actividad económica de México. No hay que olvidar que el hecho de que los proyectos en este sector tardan más tiempo en madurar implica que su efecto es más lento.

ACTIVIDAD ECONÓMICA EN TIJUANA

EVOLUCIÓN DE LA ECONOMÍA

Durante 2013 se conjugaron diversos factores que propiciaron que la economía mexicana se debilitara rápidamente. El deterioro de la actividad productiva de los Estados Unidos que inició desde mediados del 2012, fue el primer elemento en incidir negativamente debido, como ya se sabe, a la estrecha relación que existe con el aparato productivo de México. Es decir, cuando la producción industrial estadounidense reduce su ritmo de crecimiento, la de México hace lo mismo, toda vez que funge como uno de los principales proveedores del vecino del norte. El efecto de este entorno pudo haber sido más notorio en los estados del norte del país, en donde se ubican la mayor parte de empresas manufactureras con programa IMMEX, que son un importante polo de desarrollo de las entidades.

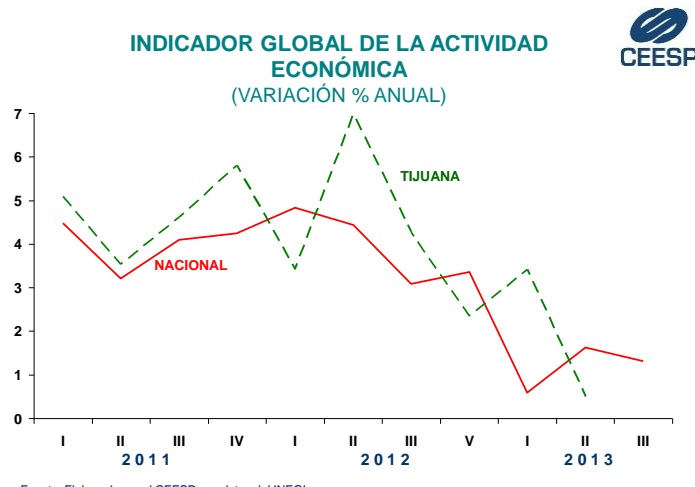

Fuente: Elaborado por el CEESP con datos del INEGI.

Centro de Estudios Económicos del Sector Privado, A.C.

De acuerdo con el INEGI, el “Programa IMMEX reúne a las unidades económicas autorizadas por la Secretaría de Economía que elaboran, transforman o reparan bienes importados temporalmente para realizar una exportación posterior y/o brindar un servicio de exportación”. Las

CONTENIDO.

ENTORNO NACIONAL.

ACTIVIDAD ECONÓMICA DE TIJUANA.

ENTORNO LABORAL.

COMERCIO AL MENUDEO.

cifras oficiales indican que Baja California es la entidad federativa con el mayor número de estos establecimientos, que en agosto de este año sumaron 926, lo que significó el 17.9% del total nacional.

ESTABLECIMIENTOS IMMEX POR ENTIDAD FEDERATIVA
(AGOSTO 2013)

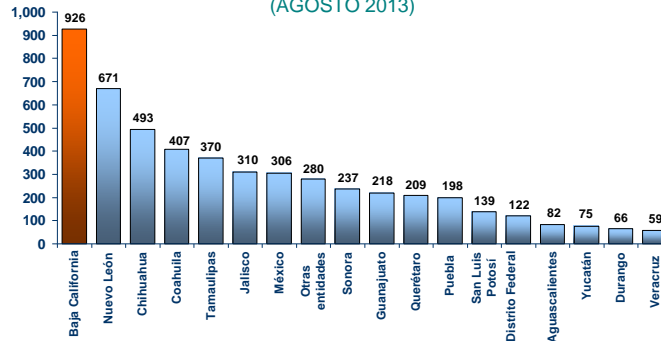

Fuente: Elaborado por el CEESP con datos del INEGI.

Centro de Estudios Económicos del Sector Privado, A. C.

Al interior de esta entidad, sobresale que Tijuana es la ciudad con mayores establecimientos de este tipo, lo que significa que de igual manera, que es la ciudad a nivel nacional en donde se concentra un mayor número de unidades económicas con programa IMMEX.

ESTABLECIMIENTOS IMMEX POR CIUDAD
(AGOSTO 2013)

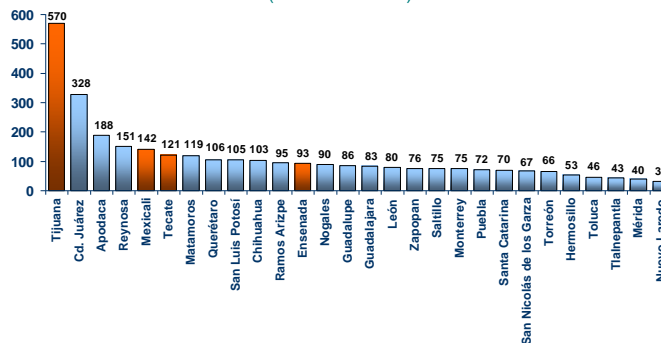

Fuente: Elaborado por el CEESP con datos del INEGI.

Centro de Estudios Económicos del Sector Privado, A. C.

Al efecto proveniente de la debilidad de la economía estadounidense, se sumaron otros factores que igualmente incidieron en la actividad

CONTENIDO.

ENTORNO NACIONAL.

ACTIVIDAD ECONÓMICA DE TIJUANA.

ENTORNO LABORAL.

COMERCIO AL MENUDEO.

productiva del país y que contribuyeron para que las expectativas de crecimiento se fueran corrigiendo constantemente a la baja.

Entre esos factores adicionales sobresale el efecto proveniente del subejercicio del gasto público que contribuyó en buena parte a debilitar la dinámica de la industria de la construcción. Asimismo, la disminución del abasto de gas a mediados de año afectó de manera importante la operación e diversas ramas de la actividad productiva.

MERCADO LABORAL

En línea con el debilitamiento de la actividad económica del país durante el presente año, el mercado laboral formal también mostro un menor dinamismo si se compara con el año pasado. Las cifras del IMSS indican que en los primeros diez meses del presente año se registraron 590,393 nuevos trabajadores, cifra que resultó inferior en 241,680 plazas a las creadas en similar lapso del año pasado. En enero-octubre, en Tijuana se crearon 29,185 nuevos puestos de trabajo formales, 5,172 menos que el año pasado.

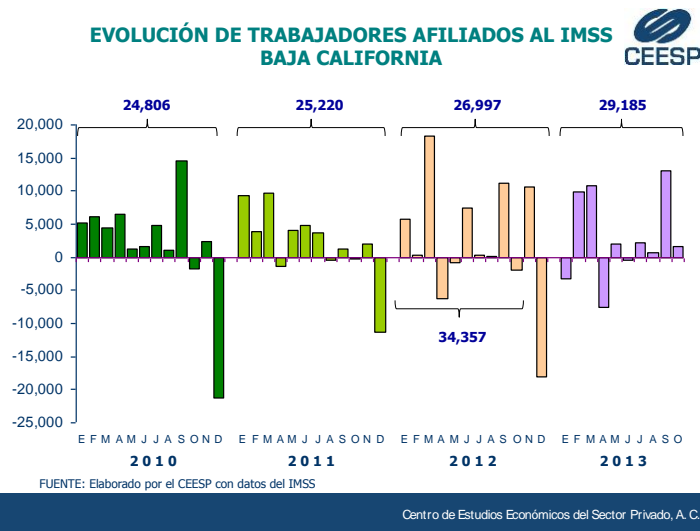

La incertidumbre de las empresas en relación a cuando se podrá ver un mejor desempeño de la actividad productiva, propició una mayor cautela en materia de contratación de nuevos trabajadores formales, contexto en el que se esperaba que la informalidad laboral se fortaleciera. Sin embargo esto no sucedió, toda vez que la preocupación sobre el entorno económico se reflejó en todos los agentes económicos, formales e informales.

CONTENIDO.

ENTORNO NACIONAL.

ACTIVIDAD ECONÓMICA DE TIJUANA.

ENTORNO LABORAL.

COMERCIO AL MENUDEO.

TASA DE INFORMALIDAD LABORAL III TRIMESTRE (% DE LA POBLACIÓN OCUPADA)

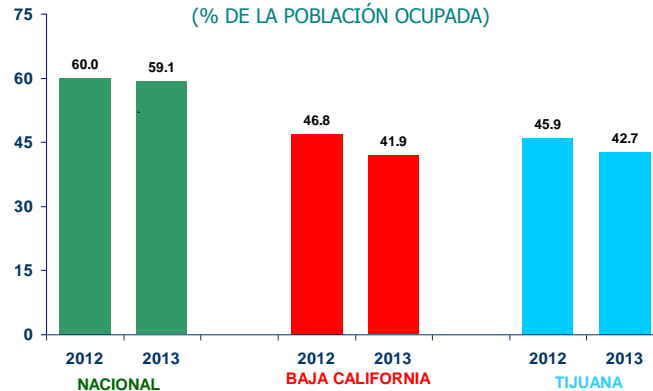

Fuente: CEEESP con datos del INEGI.

Centro de Estudios Económicos del Sector Privado, A. C.

Evidentemente esta situación se reflejó en tasas de desempleo más altas. A nivel nacional, el reporte del INEGI indica que en el tercer trimestre del año, la tasa de desocupación fue de 5.22%, lo que representó el porcentaje más alto desde mismo periodo del 2011. La mayor incidencia del desempleo se registró en el norte del país, en donde se concentra una buena parte de la actividad productiva. La tasa de desocupación más alta en el tercer trimestre del año se registró en Tamaulipas (7.7%), mientras que el cuarto lugar lo ocupó Baja California (6.4%).

TASA DE DESOCUPACIÓN (% DE LA POBLACIÓN ECONÓMICAMENTE ACTIVA)

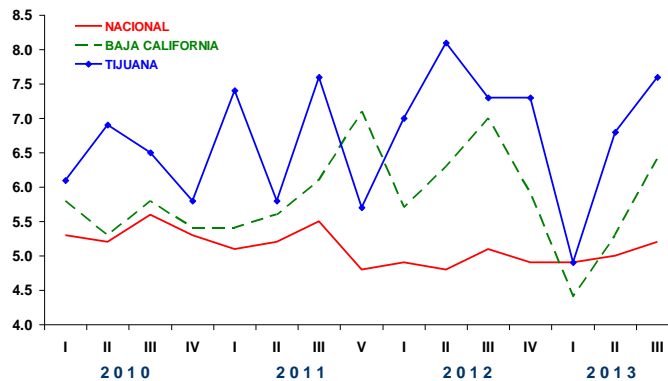

Fuente: Elaborado por el CEEESP con datos del INEGI.

Centro de Estudios Económicos del Sector Privado, A. C.

Sin embargo, por ciudad, Tijuana fue la que reportó la tasa de desocupación más alta (7.6%). Un aspecto que también puede influir para estos porcentajes de desocupación, es la constante llegada de personas que quieren cruzar la frontera en busca de trabajar en los

CONTENIDO.

ENTORNO NACIONAL.

ACTIVIDAD ECONÓMICA DE TIJUANA.

ENTORNO LABORAL.

COMERCIO AL MENUDEO.

Estados Unidos. No obstante, al no conseguirlo se establecen en las ciudades fronterizas y buscan empleos temporales para sostenerse, lo que presiona la tasa de desocupación.

A pesar de este entorno, un aspecto positivo que se aprecia en el mercado laboral, es que parece que la precarización del empleo ha mejorado su situación. En este entorno, se observa que mientras que en el tercer trimestre del año pasado la población ocupada que tenía acceso a servicios de salud representaba el 34.9%, mientras que en igual periodo de este año el porcentaje ascendió a 35.8%. A nivel estatal, Baja California mostró una dinámica similar, toda vez que en el mismo lapso el porcentaje de población con acceso a servicios de salud pasó de 45.9% a 51.2%, respectivamente. La ciudad de Tijuana siguió esta tendencia y tuvo porcentajes de 46.1%, y 49.9%.

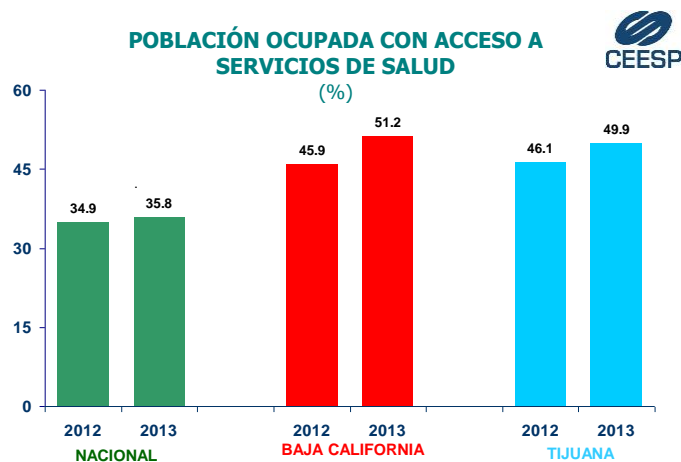

Fuente: CEESP con datos del INEGI.

Centro de Estudios Económicos del Sector Privado, A.C.

COMERCIO AL MENUDEO

El debilitamiento de la economía, que llevó a un menor dinamismo del mercado laboral, se reflejó igualmente en una moderación del consumo de las familias.

La preocupación de poder perder el empleo, así como el mayor tiempo que se lleva conseguir un puesto de trabajo a quienes lo están buscando, en medio de un entorno en el que las expectativas de crecimiento se siguen corrigiendo a la baja y la percepción de que las reformas aprobadas no tendrán un efecto positivo sobre el desarrollo

CONTENIDO.

ENTORNO NACIONAL.

ACTIVIDAD ECONÓMICA DE TIJUANA.

ENTORNO LABORAL.

COMERCIO AL MENEDEO.

del país, es evidente que llevó a las familias a ser más cautelosas en la adquisición de bienes y servicios. Se anticipa que en los últimos meses del año el comercio al menudo mejoró como resultado del periodo de ventas llamado “buen fin” y las ventas propias de la temporada navideña. Sin embargo, es un hecho que el consumo minorista será menor al del año pasado, y no mejorará hasta que las familias perciban un beneficio real en sus bolsillo, ya sea proveniente de una mayor dinámica productiva, o del efecto de las reformas estructurales.

VENTAS AL MENEDEO
(VARIACIÓN % ANUAL)

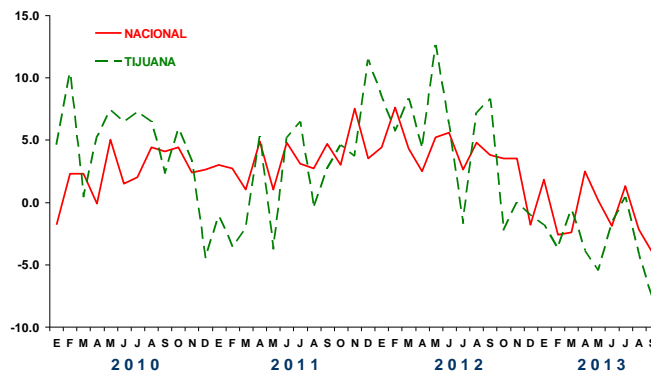

Fuente: Elaborado por el CEESP con datos del INEGI.

Centro de Estudios Económicos del Sector Privado, A.C.