

Semana 20

Junio 9, 2014

CONTENIDO

NOTICIAS RECIENTES

EVOLUCIÓN DE LOS PRECIOS AL CONSUMIDOR EN MAYO

NOTICIAS RECIENTES

- El Centro Empresarial de Tijuana (Coparmex) presentó un programa que tiene como propósito acelerar el crecimiento económico y la creación de empleos; esto como consecuencia del bajo crecimiento económico del país, que ha tenido como resultado que la riqueza promedio del mexicano se encuentre en su punto más bajo en 70 años. Gustavo Fernández de León, titular de Coparmex, manifestó que para reactivar el mercado interno se tiene como medida la deducción de 100% de algunas prestaciones laborales establecidas en la Ley Federal del Trabajo y la deducción inmediata de inversiones nuevas en activos fijos, con la idea de impulsar la inversión y creación de empleos. Así como la necesidad de una nueva revisión fiscal.
- Una empresa de origen estadounidense analiza la posibilidad de urbanización que tienen las 289 hectáreas de terreno que existen en los alrededores del Centro de Convenciones en Rosarito. Están buscando crear un distrito comercial a manera de Small City (pequeña ciudad), que cuente con servicios de hotelería, viviendas y comercios para hacer del “Baja Center” un complejo turístico y comercial. Para justificar la inversión de 600 millones de pesos que requerirá la construcción de este complejo, debería continuarse con la adecuación de los espacios que lo rodean para posicionarlo como puente entre esta región y el país vecino.
- El alcalde Jorge Astiazarán Orcí encabezó la colocación de la primera piedra para el inicio de tres obras en la zona Sur de la ciudad, donde se invertirán más de cinco millones 500 mil pesos, para la construcción de una estación de Bomberos, un puesto de socorro de la Cruz Roja y la ampliación del Centro Comunitario, esto en beneficio de las personas de esta zona, ya que el tiempo de respuesta en emergencias es en ocasiones muy lento, debido por ejemplo, a que la separación de esta comunidad con la estación de bomberos más cercana es muy amplia.
- La ampliación de las instalaciones de “Greatbatch”, una empresa dedicada a la producción de dispositivos cardiovasculares y médicos portátiles, tendrá un costo de 35 millones de dólares y generará 450 empleos.

EVOLUCIÓN DE LOS PRECIOS AL CONSUMIDOR EN MAYO

La inflación se refiere al incremento generalizado en los precios de una canasta de bienes y servicios dentro de una economía. Su evolución se refleja en los cambios porcentuales de dicha canasta a lo largo del tiempo. El INEGI utiliza como canasta base del Índice Nacional de Precios al Consumidor (INPC) la segunda quincena de diciembre del 2010.

El Índice Nacional de Precios al Consumidor en mayo mostró una variación negativa de 0.32% con respecto al mes anterior. Esto se debió a que se observaron bajas importantes en el 23.9% de las ciudades sondeadas por el INEGI a nivel nacional, es decir, en 11 de las 46 ciudades utilizadas para el cálculo del INPC.

La baja más pronunciada fue de 8.9% y se observó en Huatabampo. Por el contrario la más alta fue de 0.87% en Chetumal. Sin embargo, esto puede estar reflejando un efecto estacional, ya que en todos los años desde el 2003, mayo muestra una variación negativa.

comportamiento cíclico. Pero a diferencia del Nacional, el decremento de mayo de este año, que fue de 0.18%, que fue el mayor observado desde el mayo del 2011.

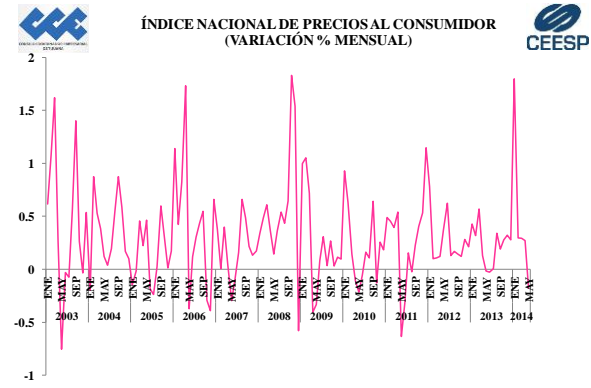

Fuente: Elaborada por el CEESP con datos del INEGI.

Centro de Estudios Económicos del Sector Privado, A. C.

Cabe recordar que en enero el IPCT tuvo un incremento mensual de 1.80% que fue el segundo más alto desde el 2000. Esto se debió principalmente, a la homologación del IVA que se llevó a cabo en enero.

El resultado de mayo ubicó a Tijuana como la 11a. ciudad (de 46 observadas) con la variación mensual negativa más moderada. También se observaron bajas importantes en Mexicali donde se reportó un decremento de 8.58% en los precios, que lo ubicó en 2º lugar con mayor disminución a nivel nacional.

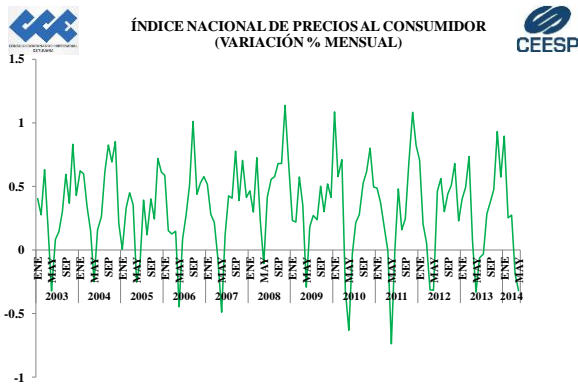

Fuente: Elaborada por el CEESP con datos del INEGI.

Centro de Estudios Económicos del Sector Privado, A. C.

Al igual que el INPC, en el Índice de Precios al Consumidor de Tijuana (IPCT), se puede observar también un

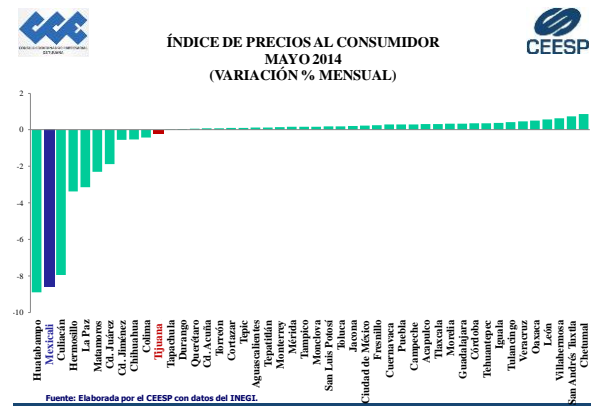

Fuente: Elaborada por el CEESP con datos del INEGI.

Centro de Estudios Económicos del Sector Privado, A. C.

No obstante, si se toma en cuenta la variación anual, Tijuana se ubicó en el lugar 34 con mayor inflación, debido a que registró una variación anual de 3.91%; es decir, por debajo de la observada en Mexicali (lugar 37) con una de 4.18%. Esto es mayor a la variación nacional anual que fue de 3.51%.



ÍNDICE DE PRECIOS AL CONSUMIDOR
MAYO 2014
(VARIACIÓN % INTERANUAL)

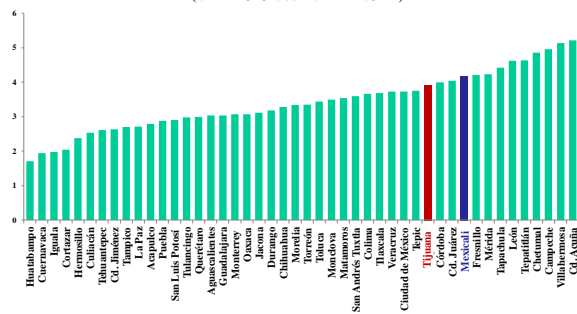

Fuente: Elaborada por el CEESP con datos del INEGI.

Centro de Estudios Económicos del Sector Privado, A. C.

Al desglosar el IPC de Tijuana por objeto de gasto, podemos observar que todas las categorías tuvieron una variación mensual negativa con excepción del componente denominado “otros servicios” que se incrementó en 0.42%.

El decremento más importante fue de 1.11% en el rubro de muebles, aparatos y accesorios domésticos. Las mayores bajas dentro de éste grupo de gasto se dieron en focos, recámaras, muebles de madera y reproductores de video, los cuales reportaron decrementos superiores a 7%. (Video 11.05%; Recámaras 10.76%; Muebles de madera 8.19%; Reproductores de video 7.5%).

En la evolución de la inflación anual se pueden observar más claramente los factores estacionales que inciden en su comportamiento.



ÍNDICE DE PRECIOS AL CONSUMIDOR
MAYO 2014
(VARIACIÓN % ANUAL)

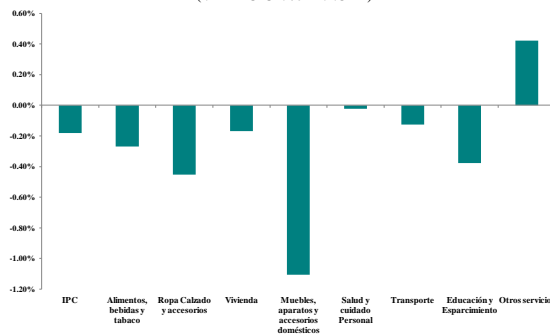

Fuente: Elaborada por el CEESP con datos del INEGI.

Centro de Estudios Económicos del Sector Privado, A. C.

Está claro que aunque hubo un decremento mensual de 1.11% en el rubro de muebles aparatos y accesorios domésticos, se puede ver que la variación anual en este mismo rubro tuvo un incremento de los más altos observados en la clasificación por objeto de gasto.

La variación anual del INPC se encuentra por debajo del 4% con una tendencia a la baja hacia la meta puntual del Banco de México de 3%. En los últimos años, Tijuana se ha mantenido por debajo del INPC, sin embargo, la inflación anual de Tijuana ha superado la nacional en los últimos 3 meses.



ÍNDICE DE PRECIOS AL CONSUMIDOR
(VARIACIÓN % ANUAL)

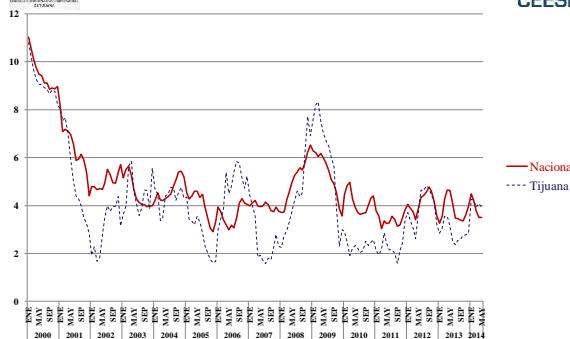

Fuente: Elaborada por el CEESP con datos del INEGI.

Centro de Estudios Económicos del Sector Privado, A. C.

INDICADORES SEMANALES

	Mayo				Junio
	5 al 9	12 al 16	19 al 23	26 al 30	2 al 6
Tipo de cambio (pesos/dls)	12.97	12.91	12.88	12.86	12.92
Cetes 28 días (%)	3.25%	3.26%	3.28%	3.31%	3.29
TIIE 28 días (%)	3.81%	3.81%	3.81%	3.79%	3.81%
BMV (pts.)	41,641.11	41,898.84	41,917.92	42,363.51	42,778.26
Reservas internacionales (mil. dls)	186,194.5	186,288.7	187,275.2	188,265.5	---

	2 0 1 3						2 0 1 4					
	JUN	JUL	AGO	SEP	OCT	NOV	DIC	ENE	FEB	MAR	ABR	MAY
INFLACIÓN												
Nacional												
Var. % mensual	-0.06	-0.03	0.28	0.38	0.48	0.93	0.57	0.89	0.25	0.27	-0.19	-0.32
Var. % anual	4.09	3.47	3.46	3.39	3.36	3.62	3.97	4.48	4.23	3.76	3.50	3.51
Tijuana												
Var. % mensual	-0.03	0.00	0.34	0.19	0.28	0.32	0.28	1.80	0.29	0.29	0.27	-0.18
Var. % anual	2.48	2.36	2.53	2.58	2.74	2.78	2.85	4.25	4.23	3.94	4.09	3.91
PRODUCCIÓN MANUFACTURERA												
Nacional (Var. % anual)	-0.9	4.6	2.8	1.3	3.6	0.9	1.0	3.1	2.9	6.8	1.7	3.4
Baja California (Var. % anual)	1.7	7.3	5.0	2.6	9.0	9.7	9.6	3.9	2.7	5.4	2.4	3.7
MANUFACTURAS CON PROGRAMA IMMEX												
Establecimientos												
Nacional	5,111	5,109	5,168	5,087	5,022	5,032	5,049	5,060	5,062	5,069	5,080	---
Tijuana	556	563	570	565	565	567	570	572	568	566	564	---
Personal ocupado												
Nacional (Var. % anual)	5.4	6.5	7.1	7.1	7.6	7.6	8.3	8.8	9.2	8.4	7.1	---
Tijuana (Var. % anual)	6.9	7.1	7.2	9.3	11.6	10.8	11.0	9.6	10.1	8.8	6.9	---
Remuneraciones totales												
Nacional (Var. % nominal)	5.1	8.1	8.5	8.4	12.0	7.0	8.8	11.1	11.4	10.3	9.1	---
Tijuana (Var. % nominal)	6.5	9.9	12.3	10.1	19.1	5.7	12.8	13.1	14.5	14.5	14.0	---
VENTAS DE ESTABLECIMIENTOS COMERCIALES												
Nacional (var.% anual)												
Mayoreo	-8.5	-1.4	-7.1	-7.3	-1.7	-3.5	4.2	1.1	0.4	3.8	-1.5	---
Menudeo	-1.9	1.3	-2.2	-4.0	-1.1	1.9	2.2	-0.3	-1.7	1.7	-1.4	---
Tijuana /Var. % anual)												
Mayoreo	-3.8	1.7	1.6	3.5	1.6	5.8	8.4	5.7	2.2	8.7	-2.4	---
Menudeo	-1.7	0.4	-4.2	-7.8	-4.0	0.3	-1.0	-5.6	-5.1	-5.1	-6.0	---
EMPLEO IMSS												
Nacional (miles)	16,357	16,363	16,415	16,509	16,652	16,773	16,525	16,547	16,673	16,781	16,837	---
Flujo mensual (miles)	3	5	52	94	144	121	-248	22	126	109	56	---
Baja California (miles)	668	670	671	684	685	686	667	675	680	693	694	---
Flujo mensual (miles)	0	2	1	13	2	1	-19	8	5	12	1	---
TASA DE DESEMPLEO												
Nacional (% de la PEA)	4.99	5.12	5.17	5.29	5.01	4.47	4.25	5.05	4.65	4.80	4.84	---
Baja California (% de la PEA)	5.28	5.55	6.14	6.42	6.28	5.88	5.11	5.47	5.75	5.94	5.35	---
Tijuana (%) de la PEA)	6.77	---	---	7.56	---	---	6.08	---	---	7.21	---	---
INVERSIÓN EXTRANJERA DIRECTA												
Nacional	20,061.9	---	---	3,585.9	---	---	6,508.4	---	---	5,820.8	---	---
Tijuana	184.2	---	---	180.2	---	---	196.0	---	---	166.7	---	---
Estimado												